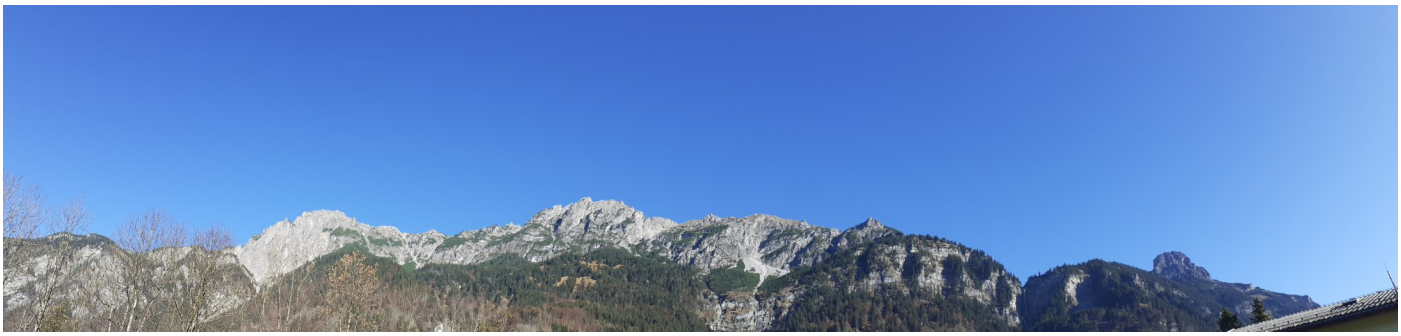

Mitteilungen der Gemeinde Innerbraz

Zugestellt durch Post.at – Amtliche Mitteilung

Oktober 2021

Ausgabe Nr. 56

Seniorenausflug 2021

Am 29.09.2021 luden die Pfarre Braz mit dem Sozialkreis und der Gemeinde alle Brazerinnen und Brazer ab 70 Jahren zu einem Ausflug ein.
Mehr auf Seite 5

Bienenzuchtverein Braz

Topplatzierungen beim Bundeswettbewerb der Jungimker durch Bastian Fleischer und Stefan Burtscher.
Mehr auf Seite 8

Inhalt:

Seniorenausflug 2021	Seite 1
- Bienenzuchtverein	
Neues aus der Gemeindestube	Seite 2
- Tennisplatz-Sanierung	
- Alpenländische Gem. Wohnbau GmbH	
- „Gemeinde-Polizist Vinzenz“	
Kinderhaus Innerbraz	Seite 3
- Mittelschule Klostertal	
Volksschule Innerbraz	Seite 4
Seniorenausflug 2021	Seite 5
- Schülerlotsen	
- Aktualisierte Radkarte	
Musikverein Braz	Seite 6
UTC Tennisverein Braz	Seite 7
Bienenzuchtverein Braz	Seite 8
- Familienverband Klostertal	
- Offene Jugendarbeit Klostertal - S16	
Regio Klostertal - Arlberg	Seite 9
- Walch‘s Camping & Landhaus	
- Abenteuer Sportcamp 2021	
Museumsverein Klostertal	Seite 10
- Lese Café Braz	
- Krippenverein Braz	
Naturschutzverein Verwall Klostertal	Seite 11
- Kultur im Jetzt	
Wasserwerte in Innerbraz	Seite 12
- Vorarlberg impft	
- Termine	

Impressum:
Herausgeber und Verleger:
Gemeinde Innerbraz
Arlbergstraße 90
6751 Innerbraz

Liebe
Innerbrazerinnen und Innerbrazer,

der heurige Sommer war zwar eher durchwachsen, was das Wetter betrifft, aber es war dennoch fast wie „vor-Covid“, da etliche Veranstaltungen durchgeführt werden konnten, auf die wir im Vorjahr noch verzichten mussten.
Wie geplant fand z.B. das bei unseren Kindern sehr beliebte Abenteuer Sportcamp statt. Auch der UTC Tennisverein Braz konnte die VTV Jugendmeisterschaften erfolgreich abhalten. Erfreulich war auch, dass der Musikverein Braz die Musikproben wieder aufnehmen konnte und uns mit dem sehr gut besuchten Schulhofkonzert musikalisch verwöhnt hat.
Corona beschäftigt uns zwar nach wie vor, und die weitere Entwicklung ist noch nicht abzusehen, dennoch kann von Stillstand keine Rede sein. Es konnten sowohl die Bauarbeiten zur Errichtung einer Wohnanlage als auch die notwendige Tennisplatz-Sanierung gestartet werden.
Der Schulbeginn hat ebenfalls gut geklappt und die SchülerInnen sowie das Lehrpersonal freuen sich, dass wieder ein geregelter Unterricht möglich ist.
Auch das Kinderhaus, das ja den Sommer über nur drei Wochen geschlossen war, hat den Normalbetrieb aufgenommen.
Hoffen wir, dass es weiterhin so erfreulich weitergeht!
Einen schönen Herbst wünscht Euch

Hans Peter Pfanner

Bürgermeister

Neues aus der Gemeindestube

Tennisplatz-Sanierung der Gemeinde Innerbraz

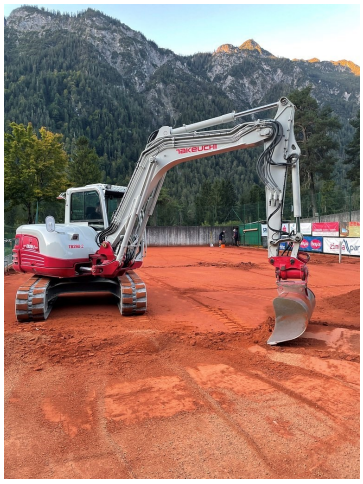

Die dringend notwendige Sanierung des „Dreier - Platzes“ konnte termingerecht gestartet werden. Statt einer kompletten Grundsanierung des Platzes fiel die Wahl in Absprache mit dem Verein sowie Sportplatzexperten auf die Variante eines „RedCourt“. „RedCourt“ ist ein Kunstrasenplatz inkl. Quarzsand, dies ermöglicht eine frühere Bespielbarkeit nach der Wintersaison und kann auch nach Regen sofort bespielt werden. Die Bauarbeiten dauern zwei Wochen.

Alpenländische Gemeinnützige Wohnbau GmbH

Am 25.08.2021 erfolgte der Spatenstich zur Errichtung der Wohnanlage und die Arbeiten gehen zügig voran. Die Wohnanlage wird 16 Wohneinheiten inkl. Tiefgaragenplätzen beinhalten. Der Wohnungsmix besteht aus sechs 2-Zimmer-Whg., acht 3-Zimmer-Whg. und zwei 4-Zimmer-Whg. Das Gebäude wird in Massivbauweise mit einer Holzfassade errichtet. Folgende Haustechnik ist vorgesehen: Photovoltaikanlage, modulierende Sole/Wasser Wärmepumpe, kontrollierte Gebäudelüftung und Personenaufzug. Voraussichtliche Fertigstellung: Ende 2022/Anfang 2023. Anmeldungen von Interessenten werden ab sofort im Gemeindeamt Innerbraz entgegengenommen.

„Gemeinde-Polizist Vinzenz“ und neue Geschwindigkeitsanzeige

Seit kurzem verrichtet unser neuer „Gemeinde-Polizist Vinzenz“ seinen Dienst, in der Hoffnung dass die motorisierten Straßenbenützer in Schulnähe ein wenig sensibilisiert werden. Auch mussten wir die defekte Geschwindigkeitsanzeige austauschen, somit werden die Straßenbenützer bei Einhaltung der vorgegebenen max. Geschwindigkeit mit einem freundlichen „Smilie“ belohnt. Die Geschwindigkeitsanzeige ermöglicht aber auch statistische Auswertungen: bei der Ausleitung des Verkehrs von der S16 auf die Dorfstraße oder beim Stau-Ausweichverkehr kann die Anzahl der Fahrzeuge, die die Variante durchs Dorf wählen, erfasst werden.

Kinderhaus Innerbraz

In diesen Sommerferien wurde die Betreuung besonders gut angenommen. Das Kinderhaus Innerbraz ist im Sommer immer nur für drei Wochen geschlossen, die restliche Zeit können die Eltern ihre Kinder ganz flexibel nach Bedarf bringen. Spannend ist im Sommer auch die Mischung der Klein- und Kindergartenkinder von 2 bis 6 Jahren.

Nach dieser abwechslungsreichen Zeit startete das Kinderhaus zum Schulanfang wieder mit dem Normalbetrieb. Momentan sind in der Kinderbetreuungsgruppe insgesamt 28 Kinder angemeldet. Da diese Kinder die Gruppe aber nicht jeden Tag besuchen, sind pro Vormittag maximal 16 Kinder anwesend. In der Kindergartengruppen sind in diesem Jahr täglich 22 Kinder.

Im Kinderhausteam neu dazugekommen sind im September 2020 Karin Vonbank und im Jänner 2021 Catrin Zimmermann. Dadurch ist es möglich im Kindergarten jeden Tag Sprachförderung bzw. Schulvorbereitung anzubieten und in der Kinderbetreuung die individuelle Entwicklungsförderung der Kinder zu intensivieren. Zudem kann mit diesem nun großen Team von zehn Betreuerinnen und Pädagoginnen der stetig steigende Bedarf an einer qualitativ hochwertigen und ganztägigen Betreuung gut abgedeckt werden.

Die vor vier Jahren beim Start des Kinderhauses noch zaghaft angenommenen Zusatzmodule am Morgen, zu Mittag und am Nachmittag sind heuer mehr als nur ausgelastet und mussten sogar aufgestockt werden. Zu Mittag werden inzwischen bis zu 16 Kinder betreut und an den Nachmittagen bis zu 12 Kinder. Dadurch ist es den Eltern möglich ihrem Beruf nachzugehen und dabei ihre Kinder gut betreut zu wissen.

Das pädagogische Jahresthema im Kinderhaus lautet heuer „Unsere bunte Welt“. Passend dazu wird mit den Kindern gelesen, gebastelt und gespielt. Ein zusätzlicher Schwerpunkt ist in der Kinderbetreuungsgruppe die Förderung aller Sinne und in der Kindergartengruppe die MINT-Pädagogik. MINT steht für Mathematik, Informatik, Natur und Technik. An diese Themen werden die Kinder spielerisch herangeführt, so können wichtige Vorläuferfähigkeiten für diese Bereiche geschaffen werden.
Foto: Kinderhaus

Mittelschule Klostertal

Mit Ende des Schuljahres 2020 /2021 konnte unserer langjähriger Mittelschullehrer und Direktor-Stellvertreter Ferdl Sattler seinen wohlverdienten Ruhestand antreten, dies wurde im Rahmen einer kleinen Feier im Kreise des Lehrkörpers am Schulschluss gefeiert. Danke Ferdl für deine hervorragende Arbeit im Dienste unserer Schüler. Alles Gute und Gesundheit für die Zukunft. Frau Brigitte Grässling wechselt mit dem neuen Schuljahr 2021/2022 wieder in ihre Heimat Tirol, wir wünschen ihr alles Gute für die Zukunft.
Foto: Privat

Volksschule Innerbraz

Am 13. September starteten an der Volksschule Innerbraz 46 Kinder ins neue Schuljahr.
In der Klasse 1 lernen nun 11 Erstklässler gemeinsam mit ihren Lehrerinnen Stella Saler, Isabelle Durig und Michaela Unterweger.
Die Klasse 2 hat 14 Schülerinnen und Schüler. Sie werden von Sabine Mangeng und Michaela Unterweger unterrichtet. Die dritte und vierte Schulstufe befindet sich in Klasse 3. Ihre Klassenlehrerinnen sind Simone Vierhauser und Alexandra Schwärzler. Weiters werden die Kinder von Isabelle Durig und Angelika Wiederin im sonderpädagogischen Bereich und in der Deutsch-Förderung unterstützt. Religion unterrichtet Angela Leu.

In diesem Schuljahr werden an der Volksschule zwei neue Schwerpunkte gesetzt. Im Bereich Lesen möchten die Lehrerinnen ihre Schülerinnen und Schüler noch besser unterstützen und planen einige Projekte und Aktionen. Es soll durch diesen Schwerpunkt die Lesemotivation, die Lesefreude und natürlich auch die Lesekompetenz gesteigert werden. Außerdem wird das Augenmerk auch auf das soziale Lernen gelegt. Es geht hier um das gute Miteinander und die Achtsamkeit sich und anderen gegenüber. Eine gute Kommunikation und die Stärkung der Klassen- und Schulgemeinschaft ist das Ziel.

In der Mittags- und Nachmittagsbetreuung sind auch in diesem Schuljahr erfreulicherweise viele Kinder. Am Mittwoch und am Donnerstag findet somit wieder von 12 Uhr bis 16 Uhr eine Betreuung der Kinder, die sich dafür angemeldet haben, statt. Die Zeit zwischen 12 Uhr und 14 Uhr hat wiederum der Verein der Kinderbetreuung Vorarlberg übernommen. Danach werden die Schülerinnen und Schüler von den Lehrerinnen betreut. In dieser Zeit wird die Hausaufgabe gemacht, gespielt und ausgeruht.

Es ist in Kooperation mit dem Tennisclub und dem Fußballclub ein Sporttag im Oktober geplant. Die Kinder sollen in die beiden Sportarten hineinschnuppern können und einfach Spaß an der Bewegung haben.
Weiters ist eine Veranstaltung zum Thema „Müll richtig trennen“ vorgesehen. Bei der Rikki-Müllshow werden die Kinder für dieses Thema sensibilisiert.
Auch die Verkehrserziehung kommt nicht zu kurz. Die Erstklässler erwartet ein Besuch der Polizei, die mit ihnen das Sichtbarmachen im Straßenverkehr und das Überqueren der Straße übt. Auch bei der Aktion „Blick und Klick“ werden die Kinder auf die wichtigsten Regeln im Straßenverkehr aufmerksam gemacht.

Außerdem kommt wie jedes Jahr das „Mozartensemble“ an die Schule und führt das Stück „Max und Moritz“ auf. Hier werden die Schülerinnen und Schüler zu Schauspielern und gestalten das Stück aktiv mit. Musikalisch begleitet werden die kleinen SchauspielerInnen von einer Pianistin.

Foto: Volksschule Innerbraz

Seniorenausflug 2021

Am 29.09.2021 luden die Pfarre Braz mit dem Sozialkreis und der Gemeinde Innerbraz Brazerinnen und Brazer ab 70 Jahren zu einem Ausflug ein. Kaum saßen die 36 Seniorinnen und Senioren in Begleitung unseres Pfarrers Jose Chelangara, Andrea Rützler und Bgm. Hans Peter Pfanner im Bus, zeigten sich schon die ersten Sonnenstrahlen und wir erreichten unser Ziel, die Probstei St. Gerold, bei strahlendem Sonnenschein.

Mit David Ganahl, Bereichsleiter der Probstei St. Gerold (mit Wurzeln aus Braz) erhielten wir eine informative, mit vielen spannenden Anekdoten aus den Anfängen der Probstei bis in die heutige Zeit gespickte Führung. Anschließend wurden wir mit einem köstlichen Büffet und musikalischer Begleitung durch Edi Fleischer verwöhnt. Am frühen Abend erreichten wir alle gesund und fröhlich wieder unser Braz.

Vielen Dank für die Organisation und den reibungslosen Ablauf an Angelika Mark und Andrea Rützler.
Foto: Privat

Schülerlotsen - Danke!

Während des Schuljahres ermöglichen unsere freiwilligen Schülerlotsen den Schulkindern eine sichere Straßenüberquerung.
Recht herzlichen Dank an euch alle für euren wertvollen Dienst. Ein besonderer Dank gebührt Andrea Rützler, die diesen Dienst seit 20 Jahren leistet. Auch Hubert Schwarz (seit 11 Jahren) und Daniela Burtscher (seit 4 Jahren) sorgen bei Wind und Wetter für die Sicherheit unserer Kinder.
Weiters im Team:
Heidi Scheidbach, Nicole Siegele, Anita Hosp und Mustafa Al-Mahdawi.

Kleiner Hinweis noch: Interessierte Freiwillige von jung bis rüstig sind willkommen!
Informationen bei: Andrea Rützler Tel. Nr. 0664 5985514
Foto: Privat

Aktualisierte Radkarte nun erhältlich

Die Neufassung der Radkarte Vorarlberg liegt nun vor. Sie ist in allen Gemeindeämtern kostenlos erhältlich. Die aktualisierte Radkarte bietet im Maßstab 1:55.000 und im Format A2 einen kompakten Überblick über das mittlerweile 520 Kilometer lange, beschilderte Radrouten-Netz sowie über das offizielle Mountainbike-Netz in Vorarlberg.

Musikverein Braz

„Sommerprogramm light“

Nach einer sehr langen Pause konnten wir im Frühsommer endlich mit den Proben wieder beginnen. Zum Abschluss der kurzen Probezeit luden wir zum Schulhofkonzert, welcher viele Brazerinnen, Brazer und Gäste folgten. Die große Freude war uns anzusehen, als wir das Konzert mit dem Seyffertitz Marsch eröffneten. Die Besucher begrüßten uns mit einem tosenden Applaus – auch sie freuten sich, endlich wieder Blasmusikklänge live genießen zu können. Unter der Leitung von unserem Kapellmeister Manfred Vonbank überraschten wir mit einem abwechslungsreichen Musikprogramm, von „In the mood“ über „El Cumbanchero“ bis zur „Kuschelpolka oder Böhmischer Traum“ war alles dabei. Die musikalischen Leckerbissen gespickt mit Soloeinlagen, Improvisationen und tollen Melodien begeisterten die Besucher, die sich bis zur Straße hinauf versammelten. Das Familienkonzert nutzten wir Musikanten auch, um dem jungen Publikum die Instrumente einer Blasmusikformation näher zu bringen und für das Erlernen eines Instrumentes zu werben.

Ein großer Tag für unseren Nachwuchs

Für elf Nachwuchsmusikanten war es ein besonderer Tag. Sie erhielten von Jugendreferentin Sandra Tschernitz und Obfrau Marion Vonbank ihre Leistungsabzeichen überreicht. Gratulation an alle, die sich der Herausforderung stellten und sich mit ihren Musiklehrern auf die Prüfungen vorbereiteten. Sie absolvierten diese ausgezeichnet und überzeugten die Prüfer mit ihren Vorträgen. Auch Manuel Würbel erlebte ein besonderes Konzert – er hatte seinen ersten Auftritt bei der „großen Musig“. Das Führungsteam mit Marion Vonbank, Matthias Vonbank und Markus Burtscher hießen ihn herzlich willkommen. Wir wünschen dem jungen Schlagzeuger viel Spaß und Freude in unseren Reihen.

Brazer Böhmische auf dem Sonnenkopf

Auch für die Mitglieder der Brazer Böhmischen ging eine lange Pause endlich zu Ende. Beim Bergrestaurant auf dem Sonnenkopf spielten sie für viele Gäste auf. Das herrliche Wetter lockte viele Besucher ins Bärenland. Mit einem ausgewählten Musikprogramm sorgten die motivierten Musikanten ordentlich für Stimmung.

Bericht und Foto: DOB

UTC Tennisverein Braz

VTV Vorarlberger Jugendlandesmeisterschaft in Innerbraz

Dem UTC Braz ist es gelungen, federführend durch Jugendsportwart Thomas Siegele, die Vorarlberger Jugendlandesmeisterschaften im Zeitraum von 01.09. bis 04.09.2021 nach Innerbraz zu holen.

Ein top gesetztes Teilnehmerfeld spielte auf den Innerbrazer Tennisplätzen um die Landesmeistertitel.
60 junge Tennisspieler gaben von Mittwoch bis Samstag auf den Innerbrazer Tennisplätzen ihr Bestes. Bei einem top gesetzten Teilnehmerfeld unter anderem mit Sydney Stark (TC Bludenz), Lara Linder (UTC Vandans), Mateja Marjanovic (TC Bludenz) und Elias Lagger (TC Vorderland) wurden den Zuschauern spannende Spiele geboten. Bei elf Bewerben wurden ca. 80 Matches unter der Leitung von Oberschiedsrichter Thomas Tunner ausgetragen. Am Finaltag waren die Zuschauerränge sehr gut besucht, unter anderem erhielt der durchführende Verein UTC Braz unter der Turnierleitung von Thomas Siegele Besuch von Präsident Wolfgang Hämmerle, Evelyn Nenning-Ratt (Geschäftsführung) und Birgit Schobel (Referentin für Jugend und Kids).

Nach spannenden Spielen mit langen Games und spektakulären Ballwechseln dürfen sich Jakob De Vries (TC BW Feldkirch) und Lara Linder (UTC Vandans) – U12, Mateja Marjanovic (TC Bludenz) und Sydney Stark (TC Bludenz) – U14, Felix Hämmerle (TC Vorderland) – U16 und Elias Lagger (TC Vorderland) – U18 Landesmeisterin oder Landesmeister nennen. Über die Landesmeistertitel im Doppel dürfen sich Jakob De Vries und Philipp Handlechner, Timo Rabensteiner und Mateja Marjanovic, Lara Linder und Sydney Stark sowie Elias Lagger und Mihajlo Marjanovic freuen. Im Zuge der Landesmeisterschaft wurde auch die ITN-Landesmeisterschaft ausgetragen. Mit Celine Hubert stellte hier der UTC Braz die Landessiegerin.
Bericht und Foto: DOB

Die erfolgreichen Landesmeister der VTV-Jugend

Alle Teilnehmer hatten ihren Spaß

VTV Vizepräsidentin Birgit Schobel, Thomas Siegele, Celine Hubert

Vereinsmeisterschaft UTC Braz Kinder und Jugend:
Von 20.08.2021 bis zum 18.09.2021 wurde die Vereinsmeisterschaft des UTC Braz ausgetragen.
Insgesamt nahmen 18 Kinder und Jugendliche im Alter von 5 bis 13 Jahre heuer teil. Als Side Event zu den ganzen Matches, veranstalteten wir einen Spielenachmittag mit 8 Stationen, bei dem die Kinder Punkte sammeln konnten. Vielen DANK an alle Sponsoren, die heuer so viele und tolle Sachpreise für unsere Kleinsten zur Verfügung stellten.

Die Siegerinnen und Sieger Kinder und Jugend:
U8: Lenny Walch -
U10: Aaron Siegele -
U11: Felix Walch -
U11: Doppel: Aaron Siegele mit Johannes Ludescher
U13: Sarah Müller - U13 B-Bewerb: Noah Siegele

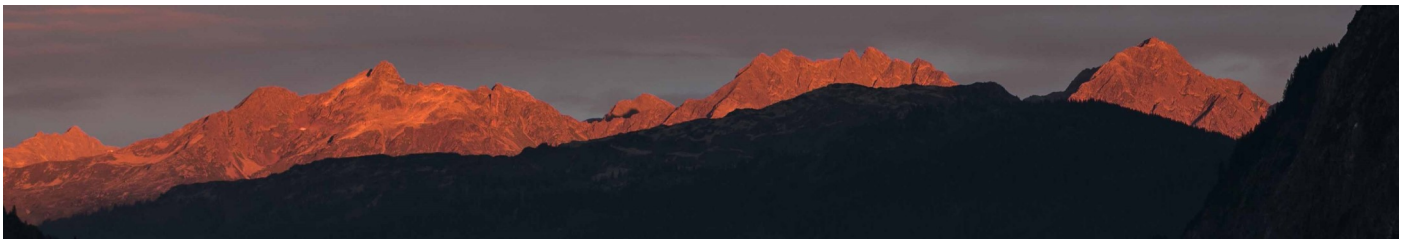

Bienenzuchtverein Braz

Wir gratulieren Bastian Fleischer zum dritten Platz beim Jungimker - Bundeswettbewerb!
Gratulation auch an Stefan Burtscher aus Außerbraz, der den fünften Rang belegen konnte!

Vom 9. bis 11. Juli fand in der Landwirtschaftsschule Warth, mit dem Fachgebiet Imker, der nationale Jungimker - Wettbewerb 2021 statt. Dabei haben 17 Jungimker aus sieben Bundesländern teilgenommen, unter anderem auch die zwei Jungimker Bastian Fleischer und Stefan Burtscher. In den drei Tagen mussten die Teilnehmer verschiedene Stationen bewerkstelligen: Wissenstest, Bienenprodukte, Wachs, Honigsensorik, Trachtpflanzen, Fotobeute, Drohnen zeichnen, Bienenkrankheiten, Arbeiten am Bienenstock, Imkerwerkzeug, usw..
Die Platzierten wurden im feierlichen Rahmen, in Anwesenheit von Bgm. Michaela Walla, LAbg. Waltraud Ungersböck und ÖIB Präsident Reinhard Hetzenauer geehrt.
Foto Copyright: Jürgen Mück

Familienverband Klostertal informiert:

„Weihnachten im Schuhkarton“
Bereits im vergangenen Jahr beteiligte sich der Familienverband Klostertal an der Aktion „Weihnachten im Schuhkarton“
Es gibt dieses Jahr wieder die Möglichkeit, die Päckchen im Klostertal Museum abzugeben :
Samstag 6.11.2021 und Freitag 12.11.2021 jeweils von 14:30-17:30 Uhr.
Infos zum Verpacken und Füllen findet ihr unter:
https://www.die-samariter.org/projekte/weihnachten-im-schuhkarton/
oder bei Melanie Petschovnik, Tel. Nr. 0650 2296995

Wir freuen uns auf viele Päckchen für den guten Zweck.
Das Team vom Familienverband Klostertal!
Foto: DOB

Offene Jugendarbeit Klostertal - S16

Die Offene Jugendarbeit Klostertal – S16 startete nach der Pause im Sommer wieder durch. Wie gewohnt öffnet das S16 am Freitag und Samstag von 14:00 Uhr bis 19:00 Uhr die Tore für Besucher*innen im Alter von zehn bis 18 Jahren.

In dieser Zeit bekommen Jugendliche, begleitet von unseren Jugendarbeiter*innen, den Raum, eigene Interessen zu erkunden und zu vertiefen. Ein bunt gestaltetes und abwechslungsreiches Programm bietet den Besucher*innen Möglichkeiten sich auszuprobieren und eigene Stärken wahrzunehmen und auszukundschaften. Ob Projekte, Ausflüge, kreatives Arbeiten, gemeinsames Kochen, Workshops, Gespräche aller Art oder einfach ein bisschen chillen – alles ist möglich.

Neben dem Offenen Betrieb bieten wir einmal im Monat Mädchen*- und Jungs*nachmittage an.
Diese dienen dazu die Jugendlichen in ihren Unterschiedlichkeiten zu fördern, das Selbstvertrauen zu trainieren, eigene Fähigkeiten zu erkennen und die Achtsamkeit anderen gegenüber zu stärken. Vorstellungen und Wünsche der Besucher*innen können auch hier eingebracht und gemeinsam umgesetzt werden.

Aktuelles und Infos über das S16 gibt’s auf Facebook unter „**Offene Jugendarbeit Klostertal“**, bei Instagram unter „**s16_klostertal“**, in unseren whatsApp-Gruppen, unter der Telefonnummer 0676 564 563 4 oder direkt im Jugendtreff.

REGIO Klostertal-Arlberg geht neue Wege mit künftiger Doppelspitze

Frau Birgit Werle und Herr Dietmar Flatz sind ab dem 3. Jänner 2022 die neuen Geschäftsführer der REGIO Klostertal-Arlberg. Damit lösen sie Frau Julia Reihs ab, welche sich in den letzten 2 ½ Jahren um die Geschicke der REGIO Klostertal-Arlberg gekümmert hat.
Wir bedanken uns sehr herzlich bei Frau Julia Reihs für ihr Engagement und ihren wichtigen Beitrag für die erfolgreiche Arbeit unseres Netzwerks in den vergangenen Jahren. Gleichzeitig freuen wir uns, dass wir mit Frau Birgit Werle und Herrn Dietmar Flatz zwei Experten in ihrem jeweiligen Aufgabengebiet gefunden haben.
Wir sind überzeugt, dass durch diese künftige Doppelspitze – zusammen mit dem erfahrenen Team – die REGIO Klostertal-Arlberg positiv weiterentwickelt werden kann.
Die neue Geschäftsführung wird einerseits klar zugeordnete Aufgaben übernehmen und gleichzeitig mit dem Obmann und dem Vorstand große, neue Themen (Ausbau des Radweges Klostertal-Arlberg, Beschränkungen des Ausweichverkehrs, Verkehrsentwicklung S 16, Lebensraum Klostertal-Arlberg, Bildung, Regionalität und vieles mehr) bearbeiten. Während sich Frau Werle stark mit gesellschaftlich-sozialen Themen auseinandersetzen wird (Caremanagement, Weiterentwicklung des Lebensraums, Bildung, Kein Kind zurücklassen, Integration, Inklusion, …), wird Herr Flatz die Kernaufgaben der REGIO (Team, Administration, Finanzen, Öffentlichkeitsarbeit, Veranstaltungen, …) übernehmen. Diese neue Struktur ermöglicht es der REGIO, die anstehenden Themen mit entsprechenden Ressourcen zu bearbeiten.
Frau Werle und Herr Flatz freuen sich auf die vor ihnen liegenden Aufgaben.

Foto: Regio Klostertal-Arlberg

Walch's Camping & Landhaus

KMU Preisverleihung 2021
Wir gratulieren Herrn Thomas Walch und seinem Team zum 3. Platz bei der KMU 2021 Preisverleihung.
Der deutsche Automobilclub ADAC listet den von Thomas Walch betriebenen Campingplatz in der Beliebtheit unter die Top-50 von Österreich auf. Das Besondere ist, dass der Platz der erste in Europa ist, der nach den Kriterien von Feng-Shui errichtet wurde.

„Für uns ist diese Philosophie eine Ausdrucksform des Lebens. Mit Hilfe unseres Feng-Shui Meisters haben wir seine Erfahrung und Einflüsse aufgegriffen und in unser Lebenswerk – Walch's Camping & Landhaus – integriert", erklärt der Inhaber Thomas Walch.
Foto: VOL.at

Abenteuer Sportcamp 2021

Nachdem 2020 wegen Corona pausiert werden musste, konnte diesen Sommer wiederum das Abenteuer Sportcamp 2021 in Zusammenarbeit mit der REGIO Klostertal - Arlberg in Innerbraz stattfinden. Unter Einhaltung der aktuellen COVID 19 Verordnung konnten in der Zeit von 2. bis 6. August 40 Kinder im Alter von sechs bis 14 Jahren ihre Begeisterung für Sport und Bewegung, verbunden mit Spaß und Fairplay erleben. Auch das Wetter bremste die Begeisterung der Kinder nicht bei ihren Aktivitäten. Wir freuen uns auf die Wiederholung 2022. Foto: Abenteuer Sportcamp

Museumsverein Klostertal präsentiert

Museumsverein KLOSTERTAL

Jahresschwerpunkt „Kulturlandschaft“ - Ausstellung und Wanderung

Ausstellung im Klostertal Museum
Im Frühsommer 2021 hat der Museumsverein Klostertal die Ausstellung „Historische ArchitekTouren“ präsentiert. Dabei standen die Ergebnisse eines aus dem Leader-Programm der Europäischen Union geförderten Projekt zur Dokumentation der Bausubstanz in unserer und anderen Regionen Vorarlbergs im Mittelpunkt. Der Jahresschwerpunkt „Kulturlandschaft“ wird nun mit der **Wanderausstellung „MEJES“** beschlossen. Es freut uns, dass das *Museum Gherdëina* diese Ausstellung erstmals für eine Präsentation in Österreich zur Verfügung gestellt hat. Einmal mehr wird die Bedeutung von Kooperationen in der modernen Museumsarbeit durch diese Wanderausstellung zum Ausdruck gebracht.
Öffnungszeiten bis 31.10.2021: Mittwoch und Sonntag, 14:00 bis 17:00 Uhr

Kulturlandschaftswanderung über die Brazer Böden mit musikalischer Begleitung
Die von einem Ensemble des Musikverein Braz begleitete Wanderung führt über die uralte Kulturlandschaft der "Brazer Böden" von Innerbraz nach Außerbraz. DI Dr. Anna Maria Drexel (Universität für Bodenkultur) und Mag. Christof Thöny (Museumsverein Klostertal) geben dabei Einblick in die Besonderheiten dieses Raumes und ein aktuelles Projekt zur Inventarisierung der Klostertaler Kulturlandschaft. Mit einer Jause am Mottnerhof bei der Familie Dünser in Außerbraz wird der Nachmittag gemütlich abgeschlossen.

(Foto: Henning Heilmann)

Teilnahme nur mit Anmeldung und 3G-Nachweis möglich!

Treffpunkt: Samstag, 30. Oktober 2021 um 13:30 Uhr vor der Gemeinde Innerbraz
Anmeldung: T: +43 650 5200 932 / E: info@museumsverein-klostertal.at

Lese Café Braz lädt ein

Liebe Literatur-Freunde,
nach der langen Corona-bedingten Pause öffnen wir wieder das

L E S E C A F É B R A Z

Beginn am Mittwoch, 6. Oktober 2021, 17 Uhr, Innerbraz,
Arlbergstrasse 47 (Pfarramt 1. Stock)
(und dann 14-tägig weiter, also 20.10.2021, 3.11.2021 …) unter Einhaltung der aktuellen Corona-Regeln 1G und 2G.

Buch-Neuerscheinung vorstellen und besprechen, aktuelle Themen diskutieren, in Literatur „wühlen“ von antik bis modern, das alles wollen wir wieder aufnehmen, gemütlich bei Kaffee und Keksen. Wir freuen uns auf interessierte Neuzugänge!
Informationen bei:
Elisabeth Ebenberger, Tel. Nr. 0664 512 7942 oder Gerhard-Simon Ebenberger Tel. Nr. 0664 39 32 243

Krippenverein Braz

Aufgrund der heurigen unsicheren Pandemie-Situation wird der nächste Krippenkurs mit entsprechender Ausstellung erst wieder 2022 stattfinden. Anmeldungen sind jederzeit bis Mitte Juni 2022 möglich auf der Homepage www.krippenverein-braz.at bzw. telefonisch bei Angelika Vonbank, Schriftführerin, Tel.Nr. +43-676-9754559.
Wir wünschen allen einen sonnigen Herbst und bleibt gesund.
Die Krippenfreunde vom
Krippenverein Braz

Naturschutzverein Verwall-Klostertaler Bergwälder

Naturschutzverein
Verwall
Klostertaler Bergwälder

Auf der Suche nach dem Alpenbock

Der Alpenbockkäfer (*Rosalia alpina*) gehört zu den so genannten Bockkäfern und ist durch seine blau-schwarze Musterung, seine langen Fühler (bis zu 5 cm) und seine beachtliche Größe (bis zu 4 cm ohne Fühler) unverwechselbar. Dieser prachtvolle Käfer gilt in ganz Europa als selten und stark gefährdet und auch in Vorarlberg sind nur wenige Vorkommen dokumentiert, darunter einzelne Funde auf der Klostertaler Sonnseite inmitten des Europaschutzgebiets „Klostertaler Bergwälder". Doch über die genaue Verbreitung im Klostertal ist nur wenig bekannt – Grund genug, sich auf die Suche nach einem der schönsten heimischen Käfern zu machen. Im Rahmen eines Kooperationsprojekts des Alpenschutzvereins für Vorarlberg, des Naturschutzvereins Verwall-Klostertaler Bergwälder und der Österreichischen Bundesbahnen wurden zu diesem Zweck an drei Standorten im Klostertal jeweils fünf Baumstämme (siehe Foto) aufgestellt, mit deren Hilfe der seltene Käfer nun nachgewiesen werden soll.

Ein Totholzspezialist mit langer Entwicklungszeit

Der Alpenbock legt seine Eier bevorzugt in besonnte, meist durchmesserstarke und stehende Totholzstämme. Stehend und besonnt deshalb, weil die Stämme dadurch besser austrocknen können und so zu idealen Brutbäumen werden. Bevorzugt werden Buchenstämme, aber auch in Ahorn oder Ulmen wurde der Käfer schon beobachtet. Die Larvenentwicklung kann bis zu fünf Jahre dauern. Geschlüpfte Alpenbockkäfer sind dabei an ihren charakteristischen Ausfluglöchern am Stamm eindeutig nachzuweisen.

Die Suche geht weiter – Funde melden

Angespornt von den ersten Funden soll die Suche nach dem Alpenbock in den nächsten Jahren fortgesetzt werden. Neben der Nachsuche im Bereich der aufgestellten Stämme sollen dabei geeignete Waldflächen genauer unter die Lupe genommen werden. Wer zuhause oder im Wald adulte Käfer oder Ausfluglöcher entdeckt, kann diese an das Projektteam melden: klostertal@natura2000.or.at

Foto: Alpenschutzverein Vorarlberg und Naturschutzverein Verwall Klostertaler-Bergwälder

Kultur im Jetzt

Am Samstag 28. August 2021 wurde unter musikalischer Leitung von Herrn David Burgstaller die W. A. Mozart - Missa brevis in D-Dur, KV 194 und Inter natos mulierum, KV 72 mit einem Vokalquartett und Instrumentalensemble aus namhaften Vorarlberger Musikern abgehalten. Die zweite Veranstaltung am Samstag 11. September 2021 wurde mit Werken von J. Ch. Bach, G. Ph. Telemann, C. Frank u.a. durch David Burgstaller, E-Piano und Ursula Fend-Walser, Oboe, aufgeführt.

Nun folgt das dritte Konzert im Zuge der Vorabendmesse am Samstag, **20. November 2021 um 19:00 Uhr.** Auf dem Programm steht Musik von W. A. Mozart und J. E. Eberlin, interpretiert durch ein Vokalquartett und Instrumental-Ensemble, wiederum bekannte Vorarlberger Musiker unter der Leitung von David Burgstaller.
Eintritts-Preis: freiwillige Spende

Wann: 20. November 2021, 19:00 Uhr
Wo: Pfarrkirche Braz

Wasserwerte in Innerbraz

Bei den letzten Wasseranalysen unserer Quellen wurden auszugsweise folgende Werte festgestellt. Alle Werte sind auf der Homepage der Gemeinde Innerbraz ersichtlich. Die Gemeinde Innerbraz sowie alle übrigen Vorarlberger Gemeinden verfügen über ausgezeichnetes Trinkwasser.

Parameter	Einheit	HB Schlucht	HB Bock
pH-Wert		8,9	7,7
Kalzium	mg/l	36	79
Magnesium	mg/l	17	19
Natrium	mg/l	< 0,5	0,83
Kalium	mg/l	< 0,5	0,66
Chlorid	mg/l	< 1,0	< 1,0
Nitrat	mg/l	1,6	3,3
Sulfat	mg/l	9	59
Eisen	µg/l	< 5,0	< 5,0
Nitrit	mg/l	< 0,01	< 0,01
Leitfähigkeit	µS/l	248 bis 277	440 bis 491
Gesamthärte	°dH	8,9	15,5

Die Beschaffenheit wird vom Umweltinstitut Vorarlberg regelmäßig überprüft. Anbei ein Auszug der Prüfberichte, das gesamte Prüfungsergebnis ist auf der Homepage der Gemeinde Innerbraz nachzulesen. Bei verschiedenen Elektrogeräten, wie beispielsweise Geschirrspüler, Waschmaschinen oder Kaffeemaschinen, wird die Einstellung des Wasserhärtegrades verlangt, um die entsprechende Mitteldosierung oder auch den Entkalkungszyklus festlegen zu können.

Wasserhärte ist ein Sammelbegriff, mit welchem die Konzentration von Kalzium und Magnesium - beides wichtige Mineralstoffe für den menschlichen Körper - im Trinkwasser angegeben wird. Sie wird in deutschen Härtegraden (dh) angegeben. Wissenswertes über das Trinkwasser und im Speziellen auch über die Wasserhärte finden Sie auf der Homepage des ÖVGW (Österreichische Vereinigung für das Gas- und Wasserfach).

Vorarlberg impft

Nutzen Sie bitte eine der vielen Möglichkeiten, sich impfen zu lassen. Impfen schützt uns Alle.
Unsere Sprengelärzte Dr. Kurt Jenny, Innerbraz und Dr. Winfried Burtscher, Dalaas bieten nach wie vor Impftermine an.

Termine:

		Ort:
Oktober		
16.10.	Problemstoffsammlung	Innerbraz Bauhof
16.10.	UTC Braz Tennisclub Jahreshauptversammlung	Innerbraz Clubheim Tennisplatz
16.10.	Theater Gruppe Wald-Dalaas- Pension Schöller	Dalaas Kristbergsaal
17.10.	Theater Gruppe Wald-Dalaas- Pension Schöller	Dalaas Kristbergsaal
20.10.	Lese Café Braz	Innerbraz Pfarramt 1. Stock
23.10.	Theater Gruppe Wald-Dalaas- Pension Schöller	Dalaas Kristbergsaal
24.10.	Theater Gruppe Wald-Dalaas- Pension Schöller	Dalaas Kristbergsaal
30.10.	Geführte Wanderung „Brazer Böden“ Seite 10	Innerbraz Gemeindeamt Treffpunkt
November		
02.11.	ifs Sprechtage	Dalaas Gemeindeamt Sitzungszimmer
03.11.	Lese Café Braz	Innerbraz Pfarramt 1. Stock
04.11.	Amtstag der Notare Dr. Kessler	Innerbraz Gemeindeamt Sitzungszim.
05.11.	Funkenzunft Braz Jahreshauptversammlung	Innerbraz Zunfthaus
17.11.	Lese Café Braz	Innerbraz Pfarramt 1. Stock
20.11.	Kultur im Jetzt - Musik von Mozart u. Eberlin	Innerbraz Pfarrkirche Braz
Dezember		
01.12.	Lese Café Braz	Innerbraz Pfarramt 1. Stock
02.12.	Musikverein Braz Jahreshauptversammlung	Außerbraz Gasthof Traube
07.12.	ifs Sprechtage	Lech Haus Nr. 196